

**EDITAL CONVOCATÓRIO  
CONCORRÊNCIA ELETRÔNICA Nº 2024.05.28.1**

**1ª Parte: PREÂMBULO**

O **Município de Barro/CE**, por intermédio do Ordenador(a) de Despesas da Secretaria Municipal de Obras e Infraestrutura, torna público, para conhecimento dos interessados, que no dia e hora abaixo indicados será realizada licitação, na modalidade **CONCORRÊNCIA**, na forma **ELETRÔNICA**, do tipo **MENOR PREÇO**, pelo regime de execução de **EMPREITADA POR PREÇO GLOBAL**, que será regida pela Lei Federal nº 14.133, de 01 de abril de 2021, observados os termos da Lei Complementar nº 123, de 14 de dezembro de 2006, assim como as exigências estabelecidas neste Edital. A presente licitação será realizada no ambiente da plataforma eletrônica: [www.licitabarro.com.br](http://www.licitabarro.com.br).

**2ª Parte: DAS CLÁUSULAS EDITALÍCIAS**

**1.0 DO OBJETO**

1.1. A presente licitação tem por objeto a construção de passagens molhadas em diversas localidades do Município de Barro - Ceará, conforme anexos, partes integrantes deste edital.

**2.0 DO ACESSO AO EDITAL, DO LOCAL DE REALIZAÇÃO E DA CONDUÇÃO DO CERTAME.**

2.1 - O presente edital está disponível gratuitamente nos sítios eletrônicos:

<https://www.municipios-licitacoes.tce.ce.gov.br>;

<https://www.licitabarro.com.br>;

<https://www.pncp.gov.br>;

<https://www.barro.ce.gov.br>.

2.2 - O certame será realizado no endereço eletrônico: <https://www.licitabarro.com.br>.

2.3 - Os trâmites deste certame licitatório serão conduzidos pelo(a) Agente de Contratação do Município, juntamente com sua equipe de apoio.

**3.0 DAS DATAS E HORÁRIOS DO CERTAME**

3.1 - INÍCIO DO ACOLHIMENTO DAS PROPOSTAS: **03 de junho de 2024 às 08h30min.**

3.2 - DATA DE ABERTURA DAS PROPOSTAS: **18 de junho de 2024 às 08h30min.**

3.3 - INÍCIO DA SESSÃO DE DISPUTA DE PREÇOS: **18 de junho de 2024 às 09h00min.**

3.4. REFERÊNCIA DE TEMPO: Para todas as referências de tempo utilizadas pelo sistema será observado o horário de Brasília/DF.

3.5. Na hipótese de não haver expediente ou ocorrendo qualquer fato superveniente que impeça a realização do certame na data prevista, a sessão será remarcada, para no mínimo 48h (quarenta e oito horas) a contar da respectiva data.

**4.0 DA SEDE DA ENTIDADE RESPONSÁVEL PELA LICITAÇÃO**

4.1. A sede da Prefeitura Municipal de Barro/CE, está localizada na Rua José Leite Cabral, nº 246, Centro, e a sede da Comissão de Licitação encontra-se localizada na Rua Alaíde Feitosa, nº 140, Jardim São Francisco.

## 5.0 DOS RECURSOS ORÇAMENTÁRIOS

5.1 - A despesa decorrente desta licitação correrá à conta da(s) dotação(ões) orçamentária(s) constante(s) no quadro abaixo:

Órgão	Unid. Orç.	Projeto/Atividade	Elemento de Despesa
07	01	26.782.0587.1.028.0000	4.4.90.51.00

## 6.0 DA PARTICIPAÇÃO, DO CREDENCIAMENTO E DA DECLARAÇÃO

6.1 - Os interessados em participar deste certame deverão estar credenciados junto ao Portal de Compras do Município de Barro/CE/CE, com suporte técnico do sistema GM TECNOLOGIA (GM TECNOLOGIA & INFORMAÇÃO LTDA - Avenida República do Líbano, nº 251, Sala 1408 - Recife/PE, inscrita no CNPJ/MF sob o nº 15.464.263/0001-29).

6.1.1 - O Credenciamento é o nível básico do registro cadastral no Portal de Compras do Município de Barro/CE, que permite a participação dos interessados na modalidade licitatória Concorrência, em sua forma eletrônica.

6.1.2 - Para efetuar o cadastro no Portal de Compras do Município de Barro/CE, o fornecedor deverá acessar a página [www.licitabarro.com.br](http://www.licitabarro.com.br), no link “Seja um fornecedor”, deverá preencher o formulário com as informações obrigatórias (campos sinalizados como “campo obrigatório”) e anexar a documentação de credenciamento descrita na página.

6.1.3 - O fornecedor deverá enviar todos os arquivos em um único documento e em seguida, clicar no botão “Salvar”.

6.1.4 - A perda da senha ou a quebra de sigilo deverá ser comunicada imediatamente ao provedor do sistema para imediato bloqueio de acesso.

6.1.5 - A não observância do disposto no subitem anterior poderá ensejar desclassificação no momento da habilitação.

6.1.6 - Qualquer dúvida em relação ao acesso no sistema operacional poderá ser esclarecida através da empresa associada (mencionada no item acima) pelo telefone (81) 3877-1397, ou através do e-mail: [comercial@gmcontato.com.br](mailto:comercial@gmcontato.com.br).

6.2 - Poderão participar desta licitação empresas sob a denominação de sociedades empresárias (sociedades em nome coletivo, em comandita simples, em comandita por ações, anônima e limitada) e de sociedades simples, associações, fundações e sociedades cooperativas regularmente estabelecidas neste País, cadastradas ou não no Sistema de Cadastramento Unificado de Fornecedores - SICAF e que satisfaçam todas as condições da legislação em vigor e deste edital.

6.3 - Poderá participar desta licitação toda e qualquer pessoa jurídica isoladamente ou em consórcio, idônea cuja natureza seja compatível com o objeto licitado;

6.4 - Em se tratando de empresas participantes em forma de Consórcio, deverão ser observadas as seguintes exigências:

6.4.1 - Será admitida para efeito de habilitação técnica, a apresentação dos quantitativos de cada consorciado e, para efeito de habilitação econômico-financeira, o somatório dos valores de cada consorciado;

6.4.2 - Para participantes em forma de consórcio, será acrescido 10% (dez por cento) sobre o valor exigido de licitante individual para fins de habilitação econômico-financeira;

6.4.3 - O acréscimo previsto no item anterior não se aplica aos consórcios compostos, em sua totalidade, de microempresas e pequenas empresas, assim definidas em lei;

6.4.4 - Em caso de ser declarado vencedor, o consórcio deverá, antes da celebração do contrato, promover a constituição e o registro do consórcio, nos termos do compromisso público ou particular de constituição de consórcio, subscrito pelos consorciados;



6.4.5 - A substituição de consorciado deverá ser expressamente autorizada pelo órgão contratante e deverá ser apresentada a comprovação de que a nova empresa do consórcio possui, no mínimo, os mesmos quantitativos para efeito de habilitação técnica e os mesmos valores para efeito de qualificação econômico-financeira apresentados pela empresa substituída, para fins de habilitação do consórcio no processo licitatório que originou o contrato.

6.5 - Será garantido aos licitantes enquadrados como microempresas, empresas de pequeno porte e as cooperativas, que se enquadrem nos termos do art. 34, da Lei nº 11.488/2007, como critério de desempate, preferência de contratação, o previsto na Lei Complementar nº 123/2006, em seu Capítulo V - DO ACESSO AOS MERCADOS / DAS AQUISIÇÕES PÚBLICAS.

6.6 - Tratando-se de microempresas e empresas de pequeno porte deverão declarar no Portal de Compras do Município (Sistema GM Tecnologia) no site [www.licitabarro.com.br](http://www.licitabarro.com.br), o exercício da preferência prevista na Lei Complementar nº 123/2006.

6.7 - A participação implica a aceitação integral dos termos deste edital.

6.8 - Não poderão disputar esta licitação:

6.8.1 - Aquele que não atenda às condições deste edital e seu(s) anexo(s);

6.8.2 - Autor do anteprojeto, do projeto básico ou do projeto executivo, pessoa física ou jurídica;

6.8.3 - Empresa, isoladamente ou em consórcio, responsável pela elaboração do projeto básico ou do projeto executivo, ou empresa da qual o autor do projeto seja dirigente, gerente, controlador, acionista ou detentor de mais de 5% (cinco por cento) do capital com direito a voto, responsável técnico ou subcontratado;

6.8.4 - Pessoa física ou jurídica que se encontre, ao tempo desta licitação, impossibilitada de participar em decorrência de sanção que lhe foi imposta;

6.8.5 - Aquele que mantenha vínculo de natureza técnica, comercial, econômica, financeira, trabalhista ou civil com dirigente do órgão ou entidade contratante ou com agente público que desempenhe função na licitação ou atue na fiscalização ou na gestão do contrato, ou que deles seja cônjuge, companheiro ou parente em linha reta, colateral ou por afinidade, até o terceiro grau;

6.8.6 - Empresas controladoras, controladas ou coligadas, nos termos da Lei nº 6.404, de 15 de dezembro de 1976, concorrendo entre si;

6.8.7 - Pessoa física ou jurídica que, nos 5 (cinco) anos anteriores à divulgação deste edital, tenha sido condenada judicialmente, com trânsito em julgado, por exploração de trabalho infantil, por submissão de trabalhadores a condições análogas às de escravo ou por contratação de adolescentes nos casos vedados pela legislação trabalhista;

6.8.8 - Não poderá participar, direta ou indiretamente, da licitação ou da execução do contrato, agente público do órgão ou entidade contratante, devendo ser observadas as situações que possam configurar conflito de interesses no exercício ou após o exercício do cargo ou emprego, nos termos da legislação que disciplina a matéria, conforme § 1º do art. 9º da Lei n.º 14.133, de 2021.

6.9 - O impedimento de que trata o item 6.8.4 será também aplicado ao licitante que atue em substituição a outra pessoa, física ou jurídica, com o intuito de burlar a efetividade da sanção a ela aplicada, inclusive a sua controladora, controlada ou coligada, desde que devidamente comprovado o ilícito ou a utilização fraudulenta da personalidade jurídica do licitante.

6.10 - A critério da Administração e exclusivamente a seu serviço, o autor dos projetos e a empresa a que se referem os itens 6.8.2 e 6.8.3 poderão participar no apoio das atividades de planejamento da contratação, de execução da licitação ou de gestão do contrato, desde que sob supervisão exclusiva de agentes públicos do órgão ou entidade.

6.11 - Equiparam-se aos autores do projeto as empresas integrantes do mesmo grupo econômico.

6.12 - A vedação de que trata o item 6.8.8 estende-se a terceiro que auxilie a condução da contratação na qualidade de integrante de equipe de apoio, profissional especializado ou funcionário ou representante de empresa que preste assessoria técnica.



## **7.0 DA FORMA DE APRESENTAÇÃO DA PROPOSTA INICIAL**

7.1 - O cadastramento da proposta de preços inicial ocorrerá por meio de chave de acesso e senha, obtidas junto à plataforma eletrônica - Portal de Compras do Município de Barro/CE (Sistema GM Tecnologia) em [www.licitabarro.com.br](http://www.licitabarro.com.br).

7.1.1 - Com relação à **proposta inicial**, basta que a mesma seja **cadastrada (preenchida) na plataforma**, com a descrição do objeto ofertado e seus respectivos preços, até a data e o horário estabelecidos para abertura da sessão pública, **não sendo necessário o envio da proposta inicial como arquivo digitalizado em anexo**.

7.2 - No preenchimento da proposta inicial, por meio da plataforma digital, deverá ser informado necessariamente o seguinte:

- Indicação do valor global do objeto licitado com descrição detalhada do seu objeto, de acordo com o disposto no Projeto Básico deste Edital, sendo vedada a cotação parcial de itens ou de quantidade inferior à demandada nesta licitação;
- Preço global do objeto cotado, em algarismos, com no máximo 2 (duas) casas decimais;
- Prazo de validade da proposta, que não poderá ser inferior a 90 (noventa) dias, a contar da data de sua apresentação;

7.3 - O licitante deverá informar a condição de microempresa (ME) ou empresa de pequeno porte (EPP) que faz jus ao tratamento diferenciado da Lei Complementar nº 123, de 2006, ou cooperativa de que trata o artigo 34 da Lei nº 11.488, de 2007, **no ato do encaminhamento da proposta**, por intermédio de funcionalidade disponível no sistema eletrônico do site [www.licitabarro.com.br](http://www.licitabarro.com.br).

7.4 - Incumbirá ao licitante acompanhar as operações no sistema eletrônico durante a sessão pública da Concorrência Eletrônica, ficando responsável pelo ônus decorrente da perda de negócios, diante da inobservância de quaisquer mensagens emitidas pelo sistema ou da desconexão da parte do próprio licitante.

7.4.1 - O licitante deverá comunicar imediatamente ao provedor da plataforma eletrônica ([www.licitabarro.com.br](http://www.licitabarro.com.br)) qualquer acontecimento que possa comprometer o sigilo ou a segurança, para imediato bloqueio de acesso.

7.5 - Os licitantes somente poderão retirar ou substituir as propostas, por eles apresentadas, até a data e horário de abertura da sessão pública.

7.5.1 - A desistência de proposta somente poderá ocorrer até o horário de abertura da sessão pública (em conformidade com o disposto no Art. 18, § 4º, da Instrução Normativa SEGES/ME nº 73/2022 c/c entendimento do Tribunal de Contas da União - TCU, Acórdão nº 2132/2021).

7.6 - Não será estabelecida, nessa etapa do certame, ordem de classificação entre as propostas apresentadas, o que somente ocorrerá após a fase de envio de lances.

7.7 - Será vedada a identificação do licitante.

7.8 - Serão disponibilizados para acesso público os documentos que compõem a proposta dos licitantes convocados para apresentação de proposta, após a fase de envio de lances.

7.9 - Nos valores propostos estarão inclusos todos os custos operacionais, encargos previdenciários, trabalhistas, tributários, comerciais e quaisquer outros que incidam direta ou indiretamente na prestação de serviço.

7.10 - Os preços, tanto na proposta inicial, quanto na etapa de lances, serão de exclusiva responsabilidade do licitante, não lhe assistindo o direito de pleitear qualquer alteração sob alegação de erro, omissão ou qualquer outro pretexto.

## **8.0 DA ABERTURA E CLASSIFICAÇÃO DAS PROPOSTAS INICIAIS**

8.1 - Abertas as propostas iniciais, o(a) Agente de Contratação fará as devidas verificações, avaliando a aceitabilidade das mesmas. Caso ocorra alguma desclassificação, esta deverá ser



fundamentada e registrada no sistema, com acompanhamento em tempo real por todos os participantes.

8.2 - Os preços deverão ser expressos em reais, com até **2 (duas) casas** decimais em seus valores unitários e globais.

8.3 - O sistema ordenará automaticamente as propostas classificadas pelo(a) Agente de Contratação e somente estas participarão da etapa de lances.

8.4 - Na elaboração da proposta inicial, o preço cotado poderá ultrapassar o limite máximo discriminado no **Anexo I - Projeto Básico** presente nos autos do processo em epígrafe; entretanto, na fase de lances, o lance final deverá atingir **preço** igual ou inferior ao limite máximo estipulado pela Administração.

8.4.1 - Caso não sejam realizados envios de lances, o licitante que cotou na proposta inicial o menor preço deverá reduzi-lo a um valor igual ou inferior ao limite máximo previsto pela Administração, junto ao Anexo I - Projeto Básico.

8.5 - Serão desclassificadas as propostas que identifiquem o licitante, assim como quando não forem atribuídos valores a algum dos itens componentes do respectivo orçamento.

8.6 - A não desclassificação da proposta não impede o seu julgamento definitivo em sentido contrário, levado a efeito na fase de aceitação.

8.7 - O sistema disponibilizará campo próprio para troca de mensagens entre o Agente de Contratação e os licitantes.

## 9.0 DA ETAPA DE LANCES

9.1 - O(A) Agente de Contratação dará início à etapa competitiva no horário previsto no **subitem 3.3**, quando, então, os licitantes poderão encaminhar lances que deverão ser apresentados exclusivamente por meio do sistema eletrônico.

9.2 - A disputa será realizada por valor global, sendo os preços registrados na ata da sessão.

9.2.1 - Na fase de lances, o lance final deverá atingir preço em conformidade com o item 8.4 do Edital Convocatório, quanto ao preço global. Caso não sejam realizados envios de lances, o licitante que cotou na proposta inicial o menor preço deverá reduzi-lo a um valor igual ou inferior ao limite máximo previsto pela Administração, junto ao Anexo I - Projeto Básico.

9.2.2 - Os licitantes poderão ofertar lances sucessivos inferiores ao seu último lance registrado no sistema, ainda que este seja maior que o menor lance já ofertado por outro licitante.

9.2.3 - Não serão aceitos dois ou mais lances de mesmo valor, prevalecendo aquele que for recebido e registrado em primeiro lugar.

9.2.4 - Só poderá haver empate entre propostas iguais (não seguidas de lances), ou entre lances finais da fase fechada do modo de disputa aberto e fechado.

9.3 - Durante a sessão pública de disputa, os licitantes serão informados, em tempo real, do valor do menor lance registrado. O sistema não identificará o autor dos lances ao(a) Agente de Contratação nem aos demais participantes.

9.4 - No caso de desconexão entre o(a) Agente de Contratação e o sistema no decorrer da etapa competitiva, o sistema poderá permanecer acessível à recepção dos lances, retornando o(a) Agente de Contratação, quando possível, sem prejuízos dos atos realizados.

9.4.1 - Quando a desconexão do sistema eletrônico para o(a) Agente de Contratação persistir por um tempo superior a 10 (dez) minutos, a sessão pública será suspensa e reiniciada somente decorridas 24 (vinte e quatro) horas após a comunicação do fato aos participantes, no sítio eletrônico utilizado para a divulgação.

9.4.2 - Caberá ao licitante a responsabilidade por qualquer ônus decorrente da perda de negócio diante da inobservância de quaisquer mensagens emitidas pelo sistema ou da desconexão da parte do próprio licitante.



9.5 - O modo de disputa adotado para este certame será o **“ABERTO E FECHADO”**, nos termos do Art. 56, da Lei nº 14.133/2021, do Art. 22, inciso II e do Art. 24, da Instrução Normativa SEGES/ME nº 73/2022, observados os seguintes termos:

9.5.1 - A etapa inicial de envio de lances desta sessão pública terá duração de **15 (quinze) minutos**.

9.5.2 - Encerrado o prazo previsto no item acima, o sistema encaminhará o aviso de fechamento iminente dos lances e, transcorrido o período de até **10 (dez) minutos**, aleatoriamente determinado, a recepção de lances será automaticamente encerrada.

9.5.3 - Encerrado o prazo aleatoriamente determinado, conforme item acima (**até 10 minutos**), o sistema abrirá a oportunidade para que o autor da oferta de valor mais baixo e os autores das ofertas com valores até 10% (dez por cento) superior àquela possam ofertar um lance final e fechado em até **5 (cinco) minutos**, que será sigiloso até o encerramento deste prazo.

9.5.3.1 - No procedimento de que trata o item acima, o licitante poderá optar por manter o seu último lance da etapa aberta ou por ofertar melhor lance.

9.5.4 - Na ausência de, no mínimo, 3 (três) ofertas nas condições de que trata o item 9.5.3, os autores dos melhores lances subsequentes, na ordem de classificação, até o máximo de 3 (três), poderão oferecer um lance final e fechado em até 5 (cinco) minutos, que será sigiloso até o encerramento deste prazo.

9.5.5 - Encerrados os prazos estabelecidos nos itens acima, o sistema ordenará e divulgará os lances, conforme disposto no § 2º do art. 22, da Instrução Normativa SEGES/ME nº 73/2022.

9.5.6 - Definido o resultado do julgamento, o(a) Agente de Contratação poderá negociar condições mais vantajosas com o primeiro colocado, conforme previsão do Art. 61, da Lei nº 14.133/2021.

9.6 - Após a etapa de envio de lances, o sistema identificará, em coluna própria, as microempresas e empresas de pequeno porte participantes, procedendo à comparação com os valores da primeira colocada, se esta for empresa de maior porte, assim como das demais classificadas, para o fim de aplicar-se o disposto nos artigos 44 e 45, da Lei Complementar nº 123/2006, regulamentada pelo Decreto nº 8538/2015.

9.7 - Nessas condições, as propostas de microempresas e empresas de pequeno porte que se encontrarem com preço de até 10% (dez por cento) acima da melhor proposta, ou melhor, lance serão consideradas empatadas com a primeira colocada, no caso desta não estar enquadrada como ME ou EPP.

9.8 - A melhor classificada nos termos do item anterior terá o direito de encaminhar uma última oferta para desempate, obrigatoriamente em valor inferior ao da primeira colocada, no prazo de até 5 (cinco) minutos controlados pelo sistema, contados após a comunicação automática para tanto.

9.9 - Caso a microempresa ou empresa de pequeno porte melhor classificada desista ou não se manifeste no prazo estabelecido, serão convocadas as demais licitantes (ME ou EPP) que se encontrem naquele intervalo de 10% (dez por cento), na ordem de classificação, para o exercício do mesmo direito, no prazo estabelecido no item anterior.

9.10 - No caso de equivalência dos valores apresentados pelas microempresas e empresas de pequeno porte que se encontrem nos intervalos estabelecidos nos itens anteriores, será realizado sorteio entre elas para que se identifique aquela que primeiro poderá apresentar melhor oferta.

9.11 - As disposições a que se referem os itens 9.6 a 9.10 não serão aplicadas nas seguintes situações:

9.11.1 - No caso de licitação para aquisição de bens ou contratação de serviços em geral, ao item cujo valor estimado for superior à receita bruta máxima admitida para fins de enquadramento como empresa de pequeno porte.

9.11.2 - No caso de contratação de obras e serviços de engenharia, às licitações cujo valor estimado for superior à receita bruta máxima admitida para fins de enquadramento como empresa de pequeno porte.



9.12 - A obtenção de benefícios, a que se refere a Lei Complementar nº 123/2006, fica limitada às microempresas e às empresas de pequeno porte que, no ano-calendário de realização da licitação, ainda não tenham celebrado contratos com a Administração Pública cujos valores somados extrapolem a receita bruta máxima admitida para fins de enquadramento como empresa de pequeno porte, devendo ser apresentada declaração de observância desse limite na licitação, sob pena de perda do direito de utilização do possível benefício.

9.13 - Nas contratações com prazo de vigência superior a 1 (um) ano, será considerado o valor anual do contrato na aplicação dos limites previstos nos itens acima.

9.14 - Em caso de empate entre duas ou mais propostas, após encerradas todas as etapas transcritas acima, serão utilizados os critérios de desempate previstos no art. 60 da Lei nº 14.133, de 2021.

## **10.0 DA NEGOCIAÇÃO DA PROPOSTA E DO LICITANTE ARREMATANTE**

10.1 - Encerrada a etapa de envio de lances eletrônicos da sessão pública, o(a) Agente de Contratação poderá negociar condições mais vantajosas com o primeiro colocado, conforme previsão do Art. 61, da Lei nº 14.133/2021.

10.2 - Na hipótese da proposta do primeiro colocado permanecer acima do preço máximo definido para a contratação, o(a) Agente de Contratação poderá negociar condições mais vantajosas, após definido o resultado do julgamento, nos termos do Art. 30 da Instrução Normativa SEGES/ME nº 73/2022.

10.3 - A negociação será realizada por meio do sistema e poderá ser acompanhada pelos demais licitantes.

10.4 - Quando o primeiro colocado, mesmo após a negociação, for desclassificado em razão de sua proposta permanecer acima do preço máximo definido para a contratação, a negociação poderá ser feita com os demais licitantes classificados, exclusivamente por meio do sistema, respeitada a ordem de classificação estabelecida no § 2º do art. 22, ou, em caso de propostas intermediárias empatadas, serão utilizados os critérios de desempate definidos no art. 28, ambos da Instrução Normativa SEGES/ME nº 73/2022.

10.5 - Concluída a negociação, se houver, o resultado será registrado na ata da sessão pública, devendo esta ser anexada aos autos do processo de contratação.

10.6 - O Agente de Contratação solicitará ao licitante mais bem classificado que, no prazo de **24 (vinte e quatro) horas**, exclusivamente por meio do sistema, envie a proposta adequada ao último lance ofertado, após a negociação realizada, **acompanhada de sua(s) garantia(s)**, e ainda, se for o caso, dos documentos complementares, quando necessários à confirmação daqueles exigidos neste Edital e já apresentados.

10.7 - É facultado ao(a) Agente de Contratação prorrogar o prazo estabelecido no item acima, a partir de solicitação fundamentada feita no chat pelo licitante, antes de findo o prazo.

10.8 - A não apresentação da proposta de preços final, exclusivamente por meio do sistema, no sítio eletrônico [www.licitabarro.com.br](http://www.licitabarro.com.br), dentro do prazo estipulado no item 10.6, acarretará a desclassificação do proponente, sendo convocado o licitante subsequente, e assim sucessivamente, observada a ordem de classificação, sem prejuízo da sanção prevista no Art. 156, inciso III, da Lei nº 14.133/2021.

10.9 - Após a negociação do preço, o(a) Agente de Contratação iniciará a fase de aceitação e julgamento da proposta.

## **11.0 DA APRESENTAÇÃO E DO JULGAMENTO DA(S) PROPOSTA(S) DE PREÇOS FINAL(IS)**



11.1 - A proposta final deverá ser apresentada em via única original, com os preços ajustados ao menor lance, redigida em idioma nacional, sem cotações alternativas, emendas, rasuras ou entrelinhas, devendo ser datada e assinada pelo representante legal e pelo responsável técnico do proponente devidamente identificados, contendo identificação do proponente, endereço, telefone e e-mail;

11.1.1 - Não serão aceitas propostas sem a assinatura do representante legal e do responsável técnico do proponente devidamente identificado;

11.2 - Prazo de validade não inferior a **90 (noventa) dias**, contados a partir da data da sua emissão.

11.3 - O licitante não poderá cotar proposta com quantitativo de itens divergentes dos contidos no respectivo orçamento básico.

11.4 - Na cotação do preço unitário não será admitido o fracionamento do centavo, considerando que os valores da proposta deverão ser apresentados com duas casas decimais após a vírgula, com a seguinte regra de arredondamento: se o terceiro dígito após a vírgula estiver entre 0 e 4, o segundo dígito após a vírgula não é alterado; se o terceiro dígito após a vírgula estiver entre 5 e 9, o segundo dígito após a vírgula é arredondado para cima.

11.5 - A proposta de preços deverá vir munida de orçamento(s) detalhado(s), contendo a especificação do Grupo/Subgrupo/Serviço, a quantidade, a unidade, o preço unitário e o preço total, em algarismo e preço GLOBAL do orçamento, cronograma físico-financeiro, demonstrativo de taxa de Benefícios e Despesas Indiretas - BDI, planilha de encargos sociais, assim como da composição de todos os custos unitários dos serviços, devendo ser devidamente assinados em todas as páginas que a compõe pelo responsável técnico da empresa proponente, sob pena de desclassificação da mesma.

11.5.1 - O(s) orçamento(s) detalhado(s), contendo a especificação do Grupo/Subgrupo/Serviço e quantidade, conforme item anterior, deverão ter seus itens e quantitativos idênticos aos apresentados nas planilhas fornecidas conjuntamente a este edital, não sendo permitido ao licitante alterá-la (em seu conteúdo e quantitativos).

11.5.2 - O valor total de cada item indicado no orçamento detalhado deverá ser o produto da multiplicação do preço unitário pela respectiva quantidade.

11.5.3 - Serão desconsideradas as propostas que apresentarem alternativas de preços ou qualquer outra condição não prevista, neste Edital.

**11.6 - Juntamente com a proposta de preços a licitante deverá apresentar a prova de garantia da mesma, no montante estipulado em 1% (um por cento), do valor estimado para a contratação, nos termos do Artigo 58 da Lei Federal nº 14.133/2021.**

11.6.1 - A licitante poderá optar por uma das seguintes modalidades de garantia:

I) caução em dinheiro ou em títulos da dívida pública emitidos sob a forma escritural, mediante registro em sistema centralizado de liquidação e de custódia autorizado pelo Banco Central do Brasil, e avaliados por seus valores econômicos, conforme definido pelo Ministério da Economia;

II) seguro-garantia;

III) fiança bancária emitida por banco ou instituição financeira devidamente autorizada a operar no País pelo Banco Central do Brasil;

IV) título de capitalização custeado por pagamento único, com resgate pelo valor total.

11.6.2 - Optando por caução em dinheiro, o licitante deverá apresentar o comprovante de DEPÓSITO BANCÁRIO, (com a identificação do depositante/licitante) a ser feito em nome da Prefeitura Municipal de Barro/CE, **Banco do Brasil nº 2845-2, Conta Corrente nº 17.000-3**, sendo que depósitos efetuados em caixas de autoatendimento, só serão validados após sua compensação.





11.6.3 - Caso a modalidade de garantia seja seguro garantia, o licitante deverá fazer a comprovação da apólice ou de documento hábil expedido pela seguradora, cuja vigência será de no mínimo, 60 (sessenta) dias contados a partir da data do recebimento dos envelopes.

11.6.4 - Caso a modalidade de garantia escolhida seja a fiança bancária, o licitante entregará o documento original fornecido pela instituição que a concede, do qual deverá obrigatoriamente, constar:

- Beneficiário: Prefeitura Municipal de Barro/CE.
- Objeto: Garantia da participação na CONCORRENCIA ELETRÔNICA Nº 2024.05.28.1.
- Valor: 1% (um por cento) do valor estimado da Contratação.
- Prazo de Validade: 60 (sessenta) dias.

11.7 - A garantia de proposta será devolvida aos licitantes no prazo de 10 (dez) dias úteis, contado da assinatura do contrato ou da data em que for declarada fracassada a licitação.

11.8 - Implicará execução do valor integral da garantia de proposta a recusa em assinar o contrato ou a não apresentação dos documentos para a contratação.

11.9. Prazo de validade não inferior a 60 (sessenta) dias, contados a partir da data da sua emissão.

11.10 - Se a adjudicação não puder ocorrer dentro do período de validade da proposta, ou seja, 90 (noventa) dias, e caso persista o interesse do Município, este poderá solicitar a prorrogação da validade da proposta por igual prazo.

11.11 - Nos preços propostos já estarão incluídas as despesas referentes a frete, tributos e demais ônus atinentes à execução do objeto.

11.12 - No caso da licitante ser cooperativa que executará (entregará) o objeto da licitação através de empregados, a mesma gozará dos privilégios fiscais e previdenciários pertinentes ao regime das cooperativas, devendo a proposta apresentar exequibilidade no aspecto tributário e sujeitar-se ao mesmo regime de qualquer outro agente econômico.

11.13 - Após a apresentação da proposta não caberá desistência, sob pena de aplicações de possíveis sanções administrativas, observado o devido processo legal.

11.14 - Iniciada a fase de julgamento, o(a) Agente de Contratação verificará se o licitante provisoriamente classificado em primeiro lugar atende às condições de participação no certame, conforme previsto no art. 14 da Lei nº 14.133/2021, especialmente quanto à existência de sanção que impeça a participação no certame ou a futura contratação, mediante a consulta aos seguintes cadastros:

- a) SICAF;
- b) Cadastro Nacional de Empresas Inidôneas e Suspensas - CEIS, mantido pela Controladoria-Geral da União (<https://www.portaldatransparencia.gov.br/sancoes/ceis>); e
- c) Cadastro Nacional de Empresas Punidas - CNEP, mantido pela Controladoria-Geral da União (<https://www.portaldatransparencia.gov.br/sancoes/cnep>).

11.15 - A consulta aos cadastros será realizada em nome da empresa licitante e de seu sócio majoritário.

11.16 - Constatada a existência de sanção, o licitante será reputado desclassificado, por falta de condição de participação.

11.17 - Caso observada a inexistência de sanções impeditivas da participação, será iniciado o procedimento de julgamento da(s) proposta(s) de preços finais.

11.18 - Para julgamento das propostas será adotado o critério de **MENOR PREÇO**, observado o estabelecido nas condições definidas neste edital e o disposto no Projeto Básico que norteia a contratação, sempre buscando alcançar a maior vantajosidade, **quando serão desclassificadas as propostas que:**

- 11.18.1 - Contiverem vícios insanáveis e/ou condições ilegais;
- 11.18.2 - Não obedecerem às especificações técnicas contidas no Projeto Básico;

11.18.3 - Apresentarem preços manifestamente inexequíveis ou permanecerem acima do preço máximo definido para a contratação;

11.18.4 - Não tiverem sua exequibilidade demonstrada, quando exigido pela Administração;

11.18.5 - Apresentarem desconformidade com quaisquer outras exigências deste Edital ou seus anexos, desde que insanável.

11.18.6 - Contiverem para o orçamento detalhado valores superiores ao estimado pela Administração, independentemente do valor total do orçamento, devendo o licitante, readequar o valor dos itens do orçamento final aos valores constantes no mapa de preços emitido pela plataforma eletrônica.

11.19 - Serão considerados indício de inexequibilidade das propostas, os valores inferiores a 75% (setenta e cinco por cento) do valor orçado pela Administração (Acórdão nº 465/2024 - Plenário do Tribunal de Contas da União - TCU).

11.20 - A inexequibilidade, na hipótese de que trata o item anterior, só será considerada após diligência do(a) Agente de Contratação, que venha a comprovar:

11.20.1 - Que o preço de custo do licitante ultrapassa o valor da proposta; e

11.20.2 - Inexistirem custos de oportunidade capazes de justificar o vulto da oferta.

11.21. Se houver indícios de inexequibilidade da proposta de preço, ou em caso da necessidade de esclarecimentos complementares, poderão ser efetuadas diligências, para que a empresa comprove a exequibilidade da proposta.

11.22 - Será exigida garantia adicional do licitante vencedor cuja proposta for inferior a 85% (oitenta e cinco por cento) do valor orçado pela Administração, equivalente à diferença entre este último e o valor da proposta, sem prejuízo das demais garantias exigíveis de acordo com a Lei.

11.23 - Erros no preenchimento da planilha não constituem motivo para a desclassificação da proposta. A planilha poderá ser ajustada pelo fornecedor, no prazo indicado pelo sistema, desde que não haja majoração dos preços e que se comprove que este é o bastante para arcar com todos os custos da contratação;

11.24 - O ajuste de que trata este dispositivo se limita a sanar erros ou falhas que não alterem a substância das propostas;

11.24.1 - Considera-se também erro no preenchimento da planilha, passível de correção, a indicação de recolhimento de impostos e contribuições na forma do Simples Nacional, quando não cabível esse regime.

11.25 - Para fins de análise da proposta quanto ao cumprimento das especificações do objeto, poderá ser colhida a manifestação escrita do setor requisitante do serviço ou da área especializada no objeto.

11.26 - Toda desclassificação será sempre fundamentada e registrada na plataforma eletrônica.

11.27 - Se a proposta de menor preço não for aceitável, o(a) Agente de Contratação examinará a proposta subsequente, observada a ordem de classificação, verificando sua compatibilidade e assim sucessivamente, até a apuração de uma proposta que atenda a este edital.

## **12.0 DA FASE DE HABILITAÇÃO**

12.1 - Os documentos de habilitação exigidos consistem nos seguintes:

### **- Habilitação Jurídica:**

12.1.1 - Ato constitutivo, estatuto ou contrato social em vigor e seus aditivos, devidamente registrado na Junta Comercial da sede do Licitante, em se tratando de sociedades comerciais, e, no caso de sociedades por ações, acompanhada de documentos de eleição de seus administradores;



12.1.2 - Registro comercial e seus aditivos, no caso de empresa individual, devidamente registrado na Junta Comercial da sede do Licitante;

12.1.3 - Inscrição do ato constitutivo, no caso de sociedades civis, acompanhadas de prova de diretoria em exercício;

12.1.4 - Decreto de autorização, em se tratando de empresa ou sociedade estrangeira em funcionamento no País, e ato de registro ou autorização para funcionamento expedido pelo órgão competente, quando a atividade assim o exigir;

12.1.5 - Comprovação de compromisso público ou particular de constituição de consórcio, subscrito pelos consorciados em se tratando de empresas organizadas sob esta forma, devendo ser realizada a indicação da empresa líder, que será responsável por sua representação perante a Administração e apresentar declaração formal de responsabilidade solidária dos integrantes pelos atos praticados em consórcio, devidamente assinado por todos os representantes legais das empresas que farão parte da composição;

### **- Qualificação Técnica:**

12.1.6 - Qualificação **técnico-profissional:**

12.1.6.1 - Apresentação de profissional, devidamente registrado no conselho profissional competente, detentor de atestado de responsabilidade técnica por execução de obra ou serviço de características semelhantes, para fins de contratação, cuja(s) parcela(s) de maior relevância e valor significativo tenha(m) sido as abaixo relacionadas:

#### **a) ALVENARIA DE PEDRA ARGAMASSADA C/ AGREGADOS ADQUIRIDOS.**

12.1.7 - Qualificação **técnico-operacional:**

12.1.7.1 - Certidão(ões) ou atestado(s), regularmente emitido(s) pelo conselho profissional competente, que demonstre(m) capacidade operacional na execução de serviços similares de complexidade tecnológica e operacional equivalente ou superior, cuja(s) parcela(s) de maior relevância e valor significativo tenha(m) sido as abaixo relacionadas:

ITEM	SERVIÇO	UND	QTD. EM PROJETO	PERCENTUAL EXIGIDO	QTD. EXIGIDA
a)	ALVENARIA DE PEDRA ARGAMASSADA C/ AGREGADOS ADQUIRIDOS	M3	637,73	50%	318,86

12.1.8 - Indicação do pessoal técnico, das instalações e do aparelhamento adequados e disponíveis para a realização do objeto da licitação, bem como da qualificação de cada membro da equipe técnica que se responsabilizará pelos trabalhos, mediante declaração formal.

12.1.8.1 - Os profissionais indicados pelo licitante, na forma do item acima, deverão participar da obra ou serviço objeto da licitação, e será admitida a sua substituição por profissionais de experiência equivalente ou superior, desde que aprovada pela Administração.

12.1.9 - Registro ou inscrição na entidade profissional competente.

12.1.10 - Declaração de que o licitante tomou conhecimento de todas as informações e das condições locais para o cumprimento das obrigações objeto da licitação.

12.1.11 - Em sede de diligência, poderão ser requisitados documentos complementares, no sentido de comprovar o que está sendo afirmado no teor do atestado de qualificação técnica apresentado;



### **- Regularidade Fiscal, Social e Trabalhista:**

- 12.1.12 - Prova de inscrição no Cadastro Nacional da Pessoa Jurídica - CNPJ;
- 12.1.13 - Prova de inscrição no Cadastro de Contribuintes Estadual e/ou Municipal, se houver, relativo ao domicílio ou sede do licitante, pertinente ao seu ramo de atividade e compatível com o objeto contratual;
- 12.1.14 - Prova de regularidade perante a Fazenda Federal;
- 12.1.15 - Prova de regularidade perante a Fazenda Estadual;
- 12.1.16 - Prova de regularidade perante a Fazenda Municipal;
- 12.1.17 - Prova de regularidade relativa à Seguridade Social;
- 12.1.18 - Prova de regularidade relativa ao Fundo de Garantia por Tempo de Serviço - FGTS;
- 12.1.19 - Prova de regularidade perante a Justiça do Trabalho;

### **- Qualificação Econômico-financeira:**

- 12.1.20 - Balanço patrimonial, demonstração de resultado de exercício e demais demonstrações contábeis dos 2 (dois) últimos exercícios sociais;
- 12.1.20.1 - A documentação exigida acima estará restrita ao último exercício social, no caso de empresas constituídas há menos de dois anos;
- 12.1.21 - Certidão negativa de feitos sobre falência expedida pelo distribuidor da sede do licitante;

### **- Declarações:**

- 12.1.23 - Declaração de que suas propostas econômicas compreendem a integralidade dos custos para atendimento dos direitos trabalhistas assegurados na Constituição Federal, nas leis trabalhistas, nas normas infralegais, nas convenções coletivas de trabalho e nos termos de ajustamento de conduta vigentes na data de entrega das propostas;
- 12.1.24 - Declaração emitida pela licitante de que não possui em seu quadro de pessoal, empregados menores de 18 (dezoito) anos em trabalho noturno, perigoso ou insalubre e menores de 16 (dezesseis) anos em qualquer trabalho, salvo na condição de aprendiz a partir de 14 (quatorze) anos, nos termos do inciso XXXIII, do Art. 7º da Constituição Federal;
- 12.1.25 - Declaração de que cumpre as exigências de reserva de cargos para pessoa com deficiência e para reabilitado da Previdência Social, previstas em lei e em outras normas específicas.
- 12.1.26 - Declaração de que atendem aos requisitos de habilitação, e que responderá pela veracidade das informações prestadas, na forma da lei;

12.2 - Os Documentos que não tiverem prazo de validade declarado no próprio documento, da mesma forma que não conste previsão em legislação específica, deverão ter sido emitidos há, no máximo, 90 (noventa) dias, contados da data da realização da licitação ou, se emitidos por prazo indeterminado, conforme legislação do órgão expedidor.

12.2.1 - Ficam excluídos da validade de 90 (noventa) dias os atestados técnicos e comprovações de inscrições.

12.3 - Os licitantes vencedores deverão encaminhar/anexar, exclusivamente por meio do Portal de Compras do Município de Barro/CE (Sistema GM Tecnologia), no sítio eletrônico [www.licitabarro.com.br](http://www.licitabarro.com.br), em formato digital, os documentos de habilitação exigidos neste Edital, após solicitação do(a) Agente de Contratação, por meio do sistema eletrônico, no prazo de 24 (vinte e quatro) horas, podendo ser prorrogado, por igual período, nas situações elencadas no § 3º do art. 29, da Instrução Normativa SEGES/ME Nº 73, de 30 de setembro de 2022.



12.4 - Os licitantes enquadrados como ME ou EPP deverão encaminhar a documentação de habilitação, ainda que haja alguma restrição de regularidade fiscal ou trabalhista, nos termos do Art. 43, § 1º, da Lei Complementar nº 123/2006.

12.5 - A não apresentação dos documentos de habilitação exigidos neste edital, exclusivamente por meio do Portal de Compras do Município de Barro/CE (Sistema GM Tecnologia), no sítio eletrônico [www.licitabarro.com.br](http://www.licitabarro.com.br), dentro do prazo estipulado no item 12.3, assim como o desatendimento a algum dos requisitos de habilitação, estipulados acima, acarretará na **inabilitação/desclassificação** do proponente, sendo convocado o licitante subsequente, e assim sucessivamente, observada a ordem de classificação, sem prejuízo da sanção prevista no Art. 156, inciso III, da Lei nº 14.133/2021.

### **13.0 DISPOSIÇÕES SOBRE A APLICAÇÃO DA LEI COMPLEMENTAR Nº 123/2006**

13.1 - Havendo restrição quanto à regularidade fiscal e trabalhista da microempresa, da empresa de pequeno porte ou da cooperativa que se enquadre nos termos do art. 34, da Lei nº 11.488/2007, será assegurado o prazo de **05 (cinco) dias úteis**, contados da convocação do(a) Agente de Contratação, para a regularização do(s) documento(s), podendo tal prazo ser prorrogado por igual período, conforme dispõe a Lei Complementar nº 123/2006.

13.2 - A não comprovação da regularidade fiscal e trabalhista, até o final do prazo estabelecido, implicará na decadência do direito, sem prejuízo das sanções cabíveis, sendo facultado ao(a) Agente de Contratação convocar os licitantes remanescentes, por ordem de classificação.

### **14.0 DOS PEDIDOS DE ESCLARECIMENTOS E DA IMPUGNAÇÃO DO ATO CONVOCATÓRIO**

14.1. Os pedidos de esclarecimentos referentes ao presente processo licitatório deverão ser enviados ao(a) pregoeiro(a), até **3 (três) dias úteis** anteriores à data fixada para abertura das propostas, exclusivamente por meio eletrônico, no endereço [licitacao@Barro.ce.gov.br](mailto:licitacao@Barro.ce.gov.br), informando o número deste pregão e o órgão interessado ou por meio da plataforma [www.licitabarro.com.br](http://www.licitabarro.com.br).

14.2. Nos pedidos de esclarecimentos encaminhados, os interessados deverão se identificar (CNPJ, Razão Social e nome do representante que pediu esclarecimentos, se pessoa jurídica, e CPF para pessoa física) e disponibilizar as informações para contato (endereço completo, telefone e e-mail).

14.3. Os esclarecimentos serão prestados pelo(a) pregoeiro(a) por escrito, por meio de e-mail e pela plataforma eletrônica aos interessados.

14.4. Até **3 (três) dias** úteis antes da data fixada para abertura das propostas, qualquer pessoa poderá impugnar o presente edital, mediante petição por escrito, exclusivamente por meio eletrônico, no endereço [licitacao@Barro.ce.gov.br](mailto:licitacao@Barro.ce.gov.br), informando o número deste pregão e o órgão interessado ou por meio da plataforma [www.licitabarro.com.br](http://www.licitabarro.com.br).

14.5. Acolhida a petição contra o ato convocatório, a decisão será comunicada aos interessados, através da plataforma eletrônica.

14.6. As respostas aos pedidos de impugnações e esclarecimentos aderem a esse Edital tal como se dele fizessem parte, vinculando a Administração e os licitantes.

14.7. Deferida a impugnação contra o presente Edital, será definida e publicada nova data para realização do certame, observado, para esta, a contagem mínima do mesmo prazo inicial.

14.8. Não serão conhecidas as impugnações apresentadas fora do prazo legal e/ou subscritas por representante não habilitado legalmente, exceto quando se tratar de matéria de ordem pública.

14.9. As impugnações e os pedidos de esclarecimentos não suspendem os prazos previstos neste certame.



14.9.1. A concessão de efeito suspensivo à impugnação é medida excepcional e deverá ser motivada nos autos do presente processo.

14.10. A resposta à impugnação ou ao pedido de esclarecimento será divulgado por meio da plataforma eletrônica, no prazo de até 3 (três) dias úteis, limitado ao último dia útil anterior à data de abertura do certame.

## **15.0 DOS RECURSOS ADMINISTRATIVOS**

15.1. A interposição de recurso referente ao julgamento das propostas, à habilitação ou inabilitação de licitantes, à anulação ou revogação da licitação observará o disposto no art. 165, da Lei nº 14.133, de 2021.

15.2. Declarado o vencedor, a intenção de recorrer deverá ser manifestada imediatamente, sob pena de preclusão, em campo próprio do sistema, quando será concedido o prazo de 3 (três) dias úteis para apresentação das razões por escrito, exclusivamente por meio eletrônico, através da plataforma [www.licitabarro.com.br](http://www.licitabarro.com.br).

15.2.1. Os demais licitantes ficarão desde logo notificados a apresentar contrarrazões dentro de igual prazo, que começará a contar a partir do término do prazo do recorrente, sendo-lhes assegurado vista imediata dos elementos indispensáveis à defesa de seus interesses.

15.3. Não serão conhecidos os recursos intempestivos e/ou subscritos por representante não habilitado legalmente ou não identificado no processo licitatório para responder pelo proponente.

15.4. A ausência de manifestação imediata do licitante quanto à intenção de recorrer importará na preclusão desse direito e o processo poderá ser adjudicado ao licitante declarado vencedor.

15.5. O acolhimento de recurso importará na invalidação apenas dos atos insuscetíveis de aproveitamento.

15.6. O recurso será dirigido à autoridade que tiver editado o ato ou proferido a decisão recorrida, a qual poderá reconsiderar sua decisão no prazo de 3 (três) dias úteis, ou, nesse mesmo prazo, encaminhar recurso para a autoridade superior, a qual deverá proferir sua decisão no prazo de 10 (dez) dias úteis, contado do recebimento dos autos.

15.7. A decisão em grau de recurso será definitiva e dela dar-se-á conhecimento aos interessados através da plataforma [www.licitabarro.com.br](http://www.licitabarro.com.br).

## **16.0 DAS INFRAÇÕES ADMINISTRATIVAS E SANÇÕES**

16.1 - Comete infração administrativa, nos termos da lei, o licitante que, com dolo ou culpa:

16.1.1 - Deixar de entregar a documentação exigida para o certame ou não entregar qualquer documento que tenha sido solicitado pelo(a) Agente de Contratação durante o certame;

16.1.2 - Salvo em decorrência de fato superveniente devidamente justificado, não mantiver a proposta em especial quando:

a) Não enviar a proposta adequada ao último lance ofertado ou após a negociação;

b) Recusar-se a enviar o detalhamento da proposta quando exigível;

c) Pedir para ser desclassificado quando encerrada a etapa competitiva; ou

d) Deixar de apresentar amostra, quando for o caso;

e) Apresentar proposta em desacordo com as especificações do edital;

16.1.3 - Não celebrar o contrato ou não entregar a documentação exigida para a contratação, quando convocado dentro do prazo de validade de sua proposta;

16.1.3.1 - Recusar-se, sem justificativa, a assinar o contrato ou, quando for o caso a ata de registro de preço, ou ainda aceitar ou retirar o instrumento equivalente no prazo estabelecido pela Administração;



16.1.4 - Apresentar declaração ou documentação falsa exigida para o certame ou prestar declaração falsa durante a licitação;

16.1.5 - Fraudar a licitação;

16.1.6 - Comportar-se de modo inidôneo ou cometer fraude de qualquer natureza, em especial quando:

a) Agir em conluio ou em desconformidade com a lei;

b) Induzir deliberadamente a erro no julgamento;

c) Apresentar amostra falsificada ou deteriorada, no caso de solicitação de amostras;

16.1.7 - Praticar atos ilícitos com vistas a frustrar os objetivos da licitação;

16.1.8 - Praticar ato lesivo previsto no art. 5º da Lei n.º 12.846, de 2013.

16.2 - Com fulcro na Lei n.º 14.133, de 2021, a Administração poderá, garantida a prévia defesa, aplicar aos licitantes e/ou adjudicatários as seguintes sanções, sem prejuízo das responsabilidades civil e criminal:

16.2.1 - Advertência;

16.2.2 - Multa;

16.2.3 - Impedimento de licitar e contratar e;

16.2.4 - Declaração de inidoneidade para licitar ou contratar, enquanto perdurarem os motivos determinantes da punição ou até que seja promovida sua reabilitação perante a própria autoridade que aplicou a penalidade.

16.3 - Na aplicação das sanções serão considerados:

16.3.1 - A natureza e a gravidade da infração cometida;

16.3.2 - As peculiaridades do caso concreto;

16.3.3 - As circunstâncias agravantes ou atenuantes;

16.3.4 - Os danos que dela provierem para a Administração Pública;

16.3.5 - A implantação ou o aperfeiçoamento de programa de integridade, conforme normas e orientações dos órgãos de controle.

16.4 - A multa será recolhida em percentual de 0,5% a 30% incidente sobre o valor do contrato licitado, recolhida no prazo máximo de **30 (trinta) dias úteis**, a contar da comunicação oficial.

16.4.1 - Para as infrações previstas nos itens 16.1.1, 16.1.2 e 16.1.3, a multa será de 0,5% a 15% do valor do contrato licitado.

16.4.2 - Para as infrações previstas nos itens 16.1.4, 16.1.5, 16.1.6, 16.1.7 e 16.1.8, a multa será de 15% a 30% do valor do contrato licitado.

16.5 - As sanções de advertência, impedimento de licitar e contratar e declaração de inidoneidade para licitar ou contratar poderão ser aplicadas, cumulativamente ou não, à penalidade de multa.

16.6 - Na aplicação da sanção de multa será facultada a defesa do interessado no prazo de **15 (quinze) dias úteis**, contado da data de sua intimação.

16.7 - A sanção de impedimento de licitar e contratar será aplicada ao responsável em decorrência das infrações administrativas relacionadas nos itens 16.1.1, 16.1.2 e 16.1.3, quando não se justificar a imposição de penalidade mais grave, e impedirá o responsável de licitar e contratar no âmbito da Administração Pública direta e indireta do ente federativo a qual pertencer o órgão ou entidade, pelo prazo máximo de 3 (três) anos.

16.8 - Poderá ser aplicada ao responsável a sanção de declaração de inidoneidade para licitar ou contratar, em decorrência da prática das infrações dispostas nos itens 16.1.4, 16.1.5, 16.1.6, 16.1.7 e 16.1.8, bem como pelas infrações administrativas previstas nos itens 16.1.1, 16.1.2 e 16.1.3 que justifiquem a imposição de penalidade mais grave que a sanção de impedimento de licitar e contratar, cuja duração observará o prazo previsto no art. 156, §5º, da Lei n.º 14.133/2021.

16.9 - A recusa injustificada do adjudicatário em assinar o contrato ou a ata de registro de preço, ou em aceitar ou retirar o instrumento equivalente no prazo estabelecido pela Administração, descrita



no item 16.1.3.1., caracterizará o descumprimento total da obrigação assumida e o sujeitará às penalidades e à imediata perda da garantia de proposta em favor do órgão ou entidade promotora da licitação, quando tiver sido exigida, nos termos do art. 45, §4º da IN SEGES/ME n.º 73, de 2022.

16.10 - A apuração de responsabilidade relacionada às sanções de impedimento de licitar e contratar e de declaração de inidoneidade para licitar ou contratar demandará a instauração de processo de responsabilização a ser conduzido por comissão composta por 2 (dois) ou mais servidores públicos pertencentes aos seus quadros permanentes, que avaliará fatos e circunstâncias conhecidos e intimará o licitante ou o adjudicatário para, no prazo de **15 (quinze) dias úteis**, contado da data de sua intimação, apresentar defesa escrita e especificar as provas que pretenda produzir.

16.11 - Caberá recurso no prazo de **15 (quinze) dias úteis** da aplicação das sanções de advertência, multa e impedimento de licitar e contratar, contado da data da intimação, o qual será dirigido à autoridade que tiver proferido a decisão recorrida, que, se não a reconsiderar no prazo de 5 (cinco) dias úteis, encaminhará o recurso com sua motivação à autoridade superior, que deverá proferir sua decisão no prazo máximo de **20 (vinte) dias úteis**, contado do recebimento dos autos.

16.12 - Caberá a apresentação de pedido de reconsideração da aplicação da sanção de declaração de inidoneidade para licitar ou contratar no prazo de **15 (quinze) dias úteis**, contado da data da intimação, e decidido no prazo máximo de **20 (vinte) dias úteis**, contado do seu recebimento.

16.13 - O recurso e o pedido de reconsideração terão efeito suspensivo do ato ou da decisão recorrida até que sobrevenha decisão final da autoridade competente.

16.14 - A aplicação das sanções previstas neste edital não exclui, em hipótese alguma, a obrigação de reparação integral dos danos causados.

## **17.0 DA ADJUDICAÇÃO E DA HOMOLOGAÇÃO**

17.1 - Encerradas as fases de julgamento e habilitação e exauridos os recursos administrativos, o processo licitatório será encaminhado à autoridade superior para adjudicar o objeto e homologar o procedimento, observado o disposto no art. 71, da Lei nº 14.133, de 2021.

17.2 - O titular da origem desta licitação se reserva ao direito de não homologar ou revogar o presente processo por razões de interesse público decorrentes de fato superveniente devidamente comprovado e mediante fundamentação escrita.

17.3 - O sistema gerará ata circunstanciada, na qual estarão registrados todos os atos do procedimento e as ocorrências relevantes.

## **18.0 DA CONTRATAÇÃO**

18.1 - A adjudicatária terá o prazo de **05 (cinco) dias úteis**, contados a partir da convocação, para a assinatura do contrato. Este prazo poderá ser prorrogado uma vez por igual período, desde que solicitado durante o seu transcurso e, ainda assim, se devidamente justificado e aceito.

18.2 - O contratado estará obrigado a manter, durante toda a execução do contrato, em compatibilidade com as obrigações por ele assumidas, todas as condições exigidas para a habilitação na presente licitação.

18.3 - Será facultado à Administração, quando o convocado não assinar o termo de contrato ou não aceitar ou não retirar o instrumento equivalente no prazo e nas condições estabelecidas, convocar os licitantes remanescentes, na ordem de classificação, para a celebração do contrato nas condições propostas pelo licitante vencedor.

18.4 - Na hipótese de nenhum dos licitantes aceitar a contratação nos termos do item acima, a Administração, observados o valor estimado e sua eventual atualização nos termos do edital, poderá:





18.4.1 - Convocar os licitantes remanescentes para negociação, na ordem de classificação, com vistas à obtenção de preço melhor, mesmo que acima do preço do adjudicatário;

18.4.2 - Adjudicar e celebrar o contrato nas condições ofertadas pelos licitantes remanescentes, atendida a ordem classificatória, quando frustrada a negociação de melhor condição.

18.5 - A recusa injustificada do adjudicatário em assinar o contrato ou em aceitar ou retirar o instrumento equivalente no prazo estabelecido pela Administração caracterizará o descumprimento total da obrigação assumida e o sujeitará às penalidades legalmente estabelecidas e à imediata perda da garantia de proposta, quando tiver sido exigida, em favor do órgão ou entidade licitante.

18.5.1 - A regra transcrita acima não se aplicará aos licitantes remanescentes convocados na forma item 18.4.1.

18.6 - Será facultada à Administração a convocação dos demais licitantes classificados para a contratação de remanescente, em consequência de rescisão contratual, observados os mesmos critérios estabelecidos nos itens acima.

18.7 - Decorrido o prazo de validade da proposta indicado no edital sem convocação para a contratação, ficarão os licitantes liberados dos compromissos assumidos.

18.8 - **Para a contratação** objeto desta licitação, será exigida da proponente vencedora, a título de garantia contratual correspondente a **5% (cinco por cento) do valor do Contrato**, em uma das modalidades previstas no art. 96 da Lei 14.133/2021, à escolha da licitante vencedora:

a) caução em dinheiro ou títulos da dívida pública emitidos sob a forma escritural, mediante registro em sistema centralizado de liquidação e custódia, autorizado pelo Banco Central do Brasil e avaliados por seus valores econômicos, conforme definido pelo Ministério da Fazenda;

b) seguro-garantia;

c) fiança bancária emitida por banco ou instituição financeira, devidamente autorizado a operar no País pelo Banco Central do Brasil.

18.9 - Em se tratando de garantia prestada por meio de caução em dinheiro, o depósito deverá ser feito no **Banco do Brasil nº 2845-2, Conta Corrente nº 17.000-3**.

18.10 - Se a opção de garantia for pelo seguro-garantia:

a) seu prazo de validade deverá corresponder ao período de vigência do contrato;

b) a apólice deverá indicar o Município de Barro/CE, Estado do Ceará, como beneficiário;

c) não será aceita apólice que contenha cláusula contrária aos interesses do Município de Barro/CE, Estado do Ceará.

18.11 - Se a opção for pela fiança bancária, esta deverá ter:

a) prazo de validade correspondente ao período de vigência do contrato;

b) expressa afirmação do fiador de que, como devedor solidário, fará o pagamento ao Município de Barro/CE, Estado do Ceará, independentemente de interpelação judicial, caso o afiançado não cumpra suas obrigações;

c) renúncia expressa do fiador ao benefício de ordem e aos direitos previstos nos arts. 827 e 838 do Código Civil Brasileiro;

d) cláusula que assegure a atualização do valor afiançado, de acordo com o previsto neste Edital.

18.12 - A garantia prestada pela contratada será liberada ou restituída após o término da vigência do contrato, no prazo de 30 (trinta) dias, contados da respectiva solicitação, mediante a certificação de que os serviços foram realizados a contento.

18.13 - Se o valor da garantia for utilizado em pagamento de quaisquer obrigações, inclusive indenização a terceiros, a contratada se obriga a fazer a respectiva reposição, no prazo máximo e improrrogável de 10 (dez) dias, a contar da data em que for notificada pelo Município de Barro/CE, Estado do Ceará.

18.14 - Se houver acréscimo ao valor do contrato, a contratada se obriga a fazer a complementação da garantia, no prazo máximo de 10 (dez) dias, a contar da data que for notificada pelo Município.

18.15 - Ocorrerá a perda da garantia nas seguintes hipóteses:

- I - o contratado der causa à rescisão do contrato;
- II - outras hipóteses previstas no edital de licitação.

18.16 - As multas eventualmente aplicadas serão descontadas do valor da garantia prestada.

18.17 - As condições contratuais estão definidas no Anexo III - Minuta do Contrato, parte integrante deste edital.

## **19.0 DAS DISPOSIÇÕES GERAIS**

19.1 - O Edital e seus anexos estão disponíveis, na íntegra, no Portal Nacional de Contratações Públicas (PNCP) e endereços eletrônicos constantes no item 2.1 deste Edital;

19.2 - Será divulgada ata da sessão pública no sistema eletrônico;

19.3 - Na contagem dos prazos estabelecidos neste edital excluir-se-ão os dias de início e incluir-se-ão os dias de vencimento.

19.4 - Os prazos estabelecidos neste edital se iniciam e se vencem somente em dia de expediente na Prefeitura Municipal;

19.5 - Esta licitação não importa necessariamente em contratação, podendo a autoridade competente revogá-la por razões de interesse público, anulá-la por ilegalidade de ofício ou por provocação de terceiros, mediante decisão devidamente fundamentada;

19.6 - É facultada ao(a) Agente de Contratação ou à autoridade superior, em qualquer fase da licitação, a promoção de diligência destinada a esclarecer ou a complementar a instrução do processo licitatório;

19.7 - As normas disciplinadoras da licitação serão sempre interpretadas em favor da ampliação da disputa entre os interessados, desde que não comprometam o interesse da Administração, o princípio da isonomia, a finalidade e a segurança da contratação;

19.8 - Os casos omissos serão resolvidos pelo Agente de Contratação, nos termos da legislação pertinente;

19.9 - Os licitantes assumem todos os custos de preparação e apresentação de suas propostas e a Administração não será, em nenhum caso, responsável por esses custos, independentemente da condução ou do resultado do processo licitatório;

19.10 - Os licitantes são responsáveis pela fidelidade e legitimidade das informações e dos documentos apresentados em qualquer fase da licitação;

19.11 - Caberá ao licitante acompanhar as operações no sistema eletrônico, ficando responsável pelo ônus decorrente da perda de negócios diante da inobservância de quaisquer mensagens emitidas pelo sistema ou de sua desconexão;

19.12 - O descumprimento de prazos estabelecidos neste edital e/ou pelo(a) Agente de Contratação, ou ainda o não atendimento às solicitações/convocações, ensejará DESCLASSIFICAÇÃO ou INABILITAÇÃO;

19.13 - O desatendimento de exigências formais não essenciais não importará o afastamento do licitante, desde que seja possível o aproveitamento do ato, observados os princípios da isonomia e do interesse público;

19.14 - Todas e quaisquer comunicações com o Agente de Contratação deverão se dar por escrito, via chat da plataforma eletrônica, na “sala virtual” onde estará acontecendo o certame;

19.15 - Fica terminantemente proibido ao Agente de Contratação prestar quaisquer informações sobre a Concorrência já publicada e/ou em andamento, sob qualquer hipótese ou pretexto usando telefonia fixa ou móvel, como forma de garantir a lisura do certame;

19.16 - O foro designado para julgamento de quaisquer questões judiciais resultantes deste edital será o da Comarca de Barro/CE, Estado do Ceará.



## 20.0 DOS ANEXOS

20.1 - Constituem anexos deste edital, dele fazendo parte:

**ANEXO I** - Projetos

**ANEXO II** - Minuta do Contrato

Barro/CE, 28 de Maio de 2024.

Antônio Feitosa Filho  
Ordenador(a) de Despesas  
Secretaria Municipal de Obras e Infraestrutura



## **ANEXO I**

## **ETP E PROJETO**

## **CONCORRÊNCIA Nº 2024.05.28.1**



GOVERNO MUNICIPAL DE  
**Barro**  
Barro melhor para todos.

## ESTUDO TÉCNICO PRELIMINAR – ETP

*UNIDADE ADMINISTRATIVA RESPONSÁVEL: SECRETARIA DE OBRAS E INFRAESTRUTURA*

**NECESSIDADE:** Execução de construção de passagens molhadas, em diversas localidades do Município de Barro  
– CE.

**ELABORAÇÃO:** JANEIRO/2024

### Sumário:

- Estudo Técnico Preliminar;
- Anexos (Memorial Descritivo e Especificações Técnicas, Projeto Básico e Executivo, BDI)



## **ESTUDO TÉCNICO PRELIMINAR - ETP**

### **Execução de construção de passagens molhadas, em diversas localidades do Município de Barro-CE**

O presente documento caracteriza a primeira etapa da fase de planejamento e apresenta os devidos estudos para a contratação de solução que atenderá à necessidade abaixo especificada, o qual fora elaborado pela equipe técnica da Secretaria de Obras e Infraestrutura de Barro.



O objetivo principal é estudar detalhadamente a necessidade e identificar a melhor solução para supri-la, em observância às normas vigentes e aos princípios que regem a Administração Pública.

O presente estudo visa analisar possibilidade e necessidade de contratação para execução de construção de passagens molhadas, em diversas localidades do Município de Barro-CE, junto à Secretaria de Obras e Infraestrutura, conforme segue abaixo:

#### **I - Descrição da necessidade da contratação, considerado o problema a ser resolvido sob a perspectiva do interesse público, demonstrativo dos resultados pretendidos e previsão da demanda no PCA (incisos I, II e IX do § 1º do art. 18 da Lei nº 14.133/21):**

Este Estudo Técnico Preliminar destina-se à verificar as soluções possíveis para suprir a necessidade de execução de construção de passagens molhadas, em diversas localidades do Município de Barro-CE.

A necessidade da contratação de serviços para a construção de passagens molhadas, em diversas localidades do Município de Barro, é de extrema relevância para o desenvolvimento e a qualidade de vida da comunidade local. As passagens molhadas são estruturas fundamentais para garantir a mobilidade e a acessibilidade das vias rurais, especialmente em períodos de chuvas intensas, quando o acesso a determinadas áreas pode ser completamente interrompido.

A ausência dessas infraestruturas resulta em sérios problemas de locomoção, afetando diretamente o transporte de pessoas, o escoamento da produção agrícola e a prestação de serviços essenciais, como saúde e educação. A construção de passagens molhadas visa solucionar esses problemas, proporcionando vias seguras e transitáveis durante todo o ano, independentemente das condições climáticas.

Além de melhorar a mobilidade, as passagens molhadas contribuem para a segurança da população, prevenindo acidentes causados por tentativas de atravessar áreas alagadas ou rios sem as condições adequadas. A



infraestrutura adequada também facilita o acesso de veículos de emergência, garantindo que serviços de socorro e atendimento médico possam ser prestados com rapidez e eficiência.

Do ponto de vista econômico, as passagens molhadas são essenciais para o desenvolvimento rural, permitindo o transporte eficiente de produtos agrícolas para os mercados, o que é vital para a economia local. Isso também ajuda a combater o isolamento das comunidades rurais, integrando-as melhor ao município e promovendo o desenvolvimento regional.

A finalidade desta contratação é, portanto, dotar o município de Barro-CE de uma infraestrutura robusta e resiliente, que assegure a continuidade da mobilidade e a segurança dos seus habitantes, promovendo, assim, o desenvolvimento sustentável da região. Com a construção das passagens molhadas, espera-se não só resolver os problemas imediatos de acessibilidade, mas também fomentar o crescimento econômico e social da comunidade local, proporcionando uma melhoria significativa na qualidade de vida de todos os moradores.

Abaixo temos o levantamento técnico das localidades que serão beneficiadas com as passagens molhadas, tendo por base que nestes pontos está crítico em períodos chuvosos o acesso às comunidades da região:

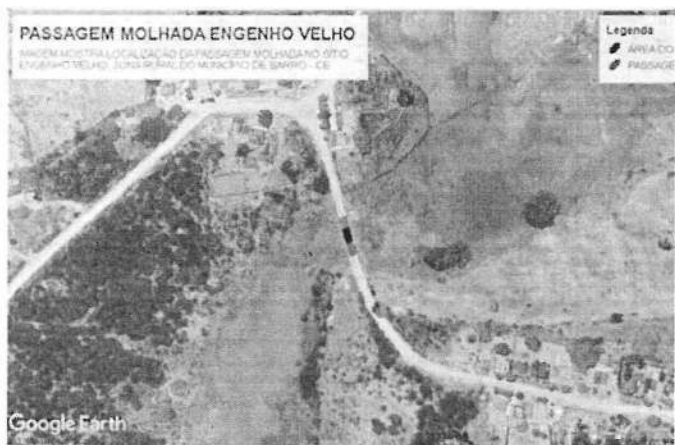
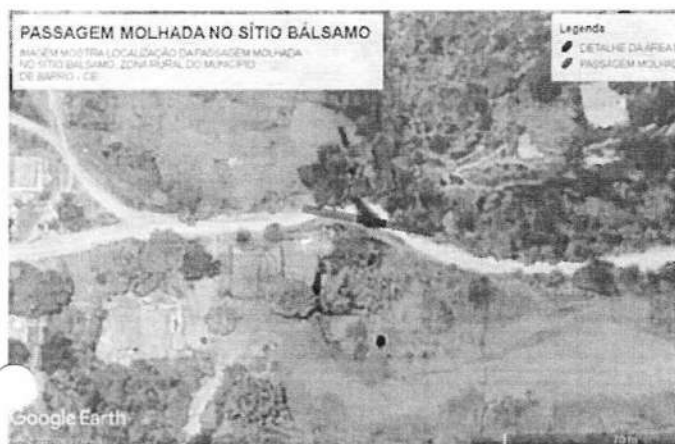



Cada uma dessas localidades foi cuidadosamente selecionada com base na gravidade dos problemas de acesso enfrentados durante os períodos chuvosos e no impacto positivo que a construção das passagens molhadas trará para a comunidade local.

A contratação de serviços para a execução das obras de construção de passagens molhadas nas localidades acima, tem como principais objetivos:

- **Garantir a Mobilidade e Acessibilidade:** A construção de passagens molhadas é essencial para assegurar a mobilidade das vias rurais durante todo o ano, especialmente em períodos chuvosos. Atualmente, muitas localidades enfrentam sérios problemas de acessibilidade quando as chuvas tornam as estradas intransitáveis, isolando comunidades inteiras. As passagens molhadas proporcionarão vias seguras e transitáveis, permitindo o deslocamento contínuo de pessoas e veículos, independentemente das condições climáticas.
- **Melhorar a Segurança da População:** A falta de infraestrutura adequada nas áreas de travessia de rios e córregos durante as chuvas representa um risco significativo de acidentes. Com a construção das passagens molhadas, será possível reduzir esses riscos, garantindo que a população possa se deslocar com segurança. Além disso, a melhoria no acesso facilita a atuação de veículos de emergência, como ambulâncias e viaturas, que poderão prestar socorro e atendimento médico de forma mais eficiente.
- **Promover a Inclusão Social:** A construção de passagens molhadas ajudará a combater o isolamento das comunidades rurais, facilitando o acesso a serviços essenciais como saúde, educação e comércio. Isso promove a inclusão social, garantindo que todos os habitantes do município tenham oportunidades iguais de acesso aos recursos e serviços necessários para uma vida digna.







- **Integração Comunitária:** Promover a integração social e comunitária ao facilitar o acesso a locais de lazer, educação e esporte, fortalecendo o senso de comunidade.

Em síntese, a contratação tem como finalidade proporcionar uma infraestrutura robusta e resiliente que assegure a continuidade da mobilidade e a segurança dos habitantes de Barro-CE. As passagens molhadas são uma solução estratégica para enfrentar os desafios impostos pelas condições climáticas adversas, garantindo que as comunidades rurais não fiquem isoladas e que todos os cidadãos tenham acesso aos serviços essenciais e oportunidades de desenvolvimento. Este investimento não só melhora a qualidade de vida da população, mas também fomenta o desenvolvimento econômico e social da região, integrando as comunidades de forma mais eficaz e sustentável.

A ausência dos serviços de construção de passagens molhadas, em diversas localidades do Município de Barro, pode acarretar uma série de consequências e riscos negativos para a comunidade. Algumas das principais consequências e riscos incluem:

- **Isolamento das Comunidades:** Durante os períodos chuvosos, a falta de passagens molhadas pode resultar no isolamento total de comunidades rurais, impedindo o acesso a serviços essenciais como saúde, educação e comércio. Este isolamento dificulta o dia a dia dos moradores, que ficam sem acesso a produtos básicos e assistência médica.
- **Risco de Acidentes:** Sem passagens molhadas, a travessia de rios e córregos torna-se perigosa, aumentando o risco de acidentes, incluindo afogamentos e colisões. A tentativa de atravessar vias inundadas sem infraestrutura adequada representa um perigo significativo para motoristas e pedestres.
- **Impedimentos ao Atendimento de Emergências:** A dificuldade de acesso imposta pela ausência de passagens molhadas pode atrasar ou até impedir a chegada de veículos de emergência, como ambulâncias e viaturas de polícia, comprometendo a segurança e a saúde dos moradores em situações críticas.
- **Desvalorização da Propriedade e Desestímulo ao Desenvolvimento:** A falta de infraestrutura adequada desvaloriza as propriedades rurais e desestimula investimentos na região. Sem passagens molhadas, as comunidades sofrem com a estagnação econômica e social, dificultando o desenvolvimento local.
- **Impacto Negativo na Educação:** Estudantes das áreas rurais enfrentam dificuldades para chegar às escolas durante a estação chuvosa. A falta de acesso seguro pode resultar em aumento de faltas e abandono escolar, prejudicando a educação e o futuro das crianças e adolescentes da região.





A construção de passagens molhadas é, portanto, uma necessidade urgente para mitigar esses riscos e promover a segurança, acessibilidade e desenvolvimento sustentável das comunidades do Município de Barro.

Os serviços não foram previstos no plano de contratações anual, considerando que este não foi realizado para o presente ano.



**II - Descrição dos requisitos da contratação necessários e suficientes à escolha da solução e requisitos de sustentabilidade (incisos III e XII do § 1º do art. 18 e inciso IV do art. 11 ambos da Lei nº 14.133/2021):**

Visando atender à demanda, é necessária a contratação por meio de licitação na modalidade Concorrência, para execução de construção de passagens molhadas, em diversas localidades do Município de Barro-CE, junto à Secretaria de Obras e Infraestrutura, seguindo os requisitos abaixo:

- a) Definição do local de execução dos serviços:** Diversas localidades do Município de Barro/CE, conforme projeto anexo (SÍTIO BÁLSAMO, SÍTIO ENGENHO VELHO, SÍTIO DURICURI, SÍTIO TIMBAÚBAS, SÍTIO BARRA DO RIACHÃO);
- b) Definição dos serviços a serem executados:** conforme Projeto Básico (PB) e Projeto Executivo (PE), planilhas, especificações técnicas, croqui, memorial descritivo, orçamento discriminativo, cronogramas e relatórios elaborados pelo Setor de Engenharia do Município de Barro.
- c) Definição dos materiais a serem aplicados e serviços a serem executados,** de acordo com as determinações do projeto e das especificações técnicas apresentadas em anexo, a serem atendidas pela Contratada.
- d) Definição da metodologia executiva a ser adotada,** de acordo com as normas técnicas vigentes e recomendações dos fabricantes, detalhadas nas especificações técnicas em anexo.
- e) Definição do prazo de execução da obra,** com detalhamento de marcos finais e intermediários das etapas, definidos no cronograma físico-financeiro em anexo.
- f) Definição das unidades de medida para quantificação dos serviços e delimitação dos preços unitários,** conforme planilha de quantidades e preços em anexo.
- g) Definição da regularidade técnica:** comprovar inscrição da licitante junto ao CREA de sua sede; Comprovar vínculo da empresa com o responsável técnico que será o responsável pelo serviços proposto; Comprovar que a licitante está devidamente registrada no CREA e/ou CAU da região onde os serviços foram executados, acompanhado(s) da(s) respectiva(s) certidão(ões) de Acervo Técnico - CAT, expedida(s) por esse(s) Conselho(s), que comprove(m) ter o(s) profissional(is) executado para órgão ou entidade da administração pública direta ou indireta, federal, estadual, municipal ou do Distrito Federal, ou ainda, para empresa privada, serviços em características semelhantes ao objeto desta licitação; Comprovar que atende às especificações





contidas na **Nota Técnica** que elenca as parcelas de Maior Relevância a serem apresentadas; Comprovar atividade relacionada com o objeto da licitação, que satisfaçam as exigências do Edital e seus Anexos; Comprovar capital social mínimo.

**h) Definição de cláusulas, garantias e condições para a execução dos serviços** que possibilitem a Contratada efetivar o planejamento para a execução dos serviços em conformidade com a logística e infraestrutura existentes no mercado, e, dessa forma, possibilitar a obtenção de preços mais competitivos para a contratação, inclusive contemplando os critérios de pagamento estabelecidos no Edital e Garantias aplicáveis de acordo com a Lei.

**i) A contratação deverá atender a todos os requisitos do referido Projeto Básico**, incluindo requisitos mínimos como práticas de sustentabilidade, obediência ao escopo, custos, prazo e qualidade estipulada, para atender a necessidade da solução contratada.

**j) Promover, junto à Contratada, visita técnica para conhecimento do local** onde serão executados os serviços, dos acessos disponíveis, da logística de transporte, dos horários de trabalho e de todas as dificuldades que possam interferir na execução dos serviços.

Fora utilizado como fonte principal para definição das exigências da futura contratação a Lei Federal nº. 14.133/2021, assim como os princípios constitucionais das contratações públicas, especificações e exigências mínimas para os serviços dispostos acima.

A contratação em questão não se refere a fornecimento continuado. A contratação será realizada de acordo com o cronograma físico-financeiro.

Devem ser observados os regramentos quanto a sustentabilidade no Projeto Básico e Executivo, assim como exigir da contratada a aplicabilidade do disposto nas normas da Agência Brasileira de Normas Técnicas – ABNT e Norma Regulamentadora NR 6 - Equipamento de Proteção Individual.

### **III – Levantamento de mercado, que consiste na análise das alternativas possíveis, e justificativa técnica e econômica da escolha do tipo de solução a contratar (inciso V do § 1º do art. 18 da Lei nº 14.133/2021):**

As soluções de mercado disponíveis e que atendem aos requisitos da contratação foram pesquisadas junto a demandas similares de outros órgãos, constatando como opção consolidada, com forma e condições de execução dos serviços, solidificada em empresas privadas atuantes no ramo empresarial da construção civil, indicando, portanto, a adequação das condições estipuladas aos requisitos padrões de mercado.



Dentre as opções de mercado, e de acordo com a disponibilidade orçamentária da municipalidade, considerando ainda a infraestrutura existente nas localidades que se pretende executar a construção de passagens molhadas, vejamos abaixo as soluções para a necessidade e qual delas atende melhor a municipalidade:

### Alvenaria de Pedra Argamassada com Agregados Adquiridos:

**Descrição:** Construção de passagens molhadas utilizando **alvenaria de pedra argamassada**, conforme especificações técnicas e normativas.

#### Vantagens:

- **Durabilidade e Resistência:** As passagens molhadas construídas com alvenaria de pedra argamassada são altamente resistentes às intempéries e ao fluxo de água, garantindo longa durabilidade.
- **Custo Moderado:** A utilização de materiais locais pode reduzir os custos de transporte e aquisição.
- **Baixa Manutenção:** Necessidade reduzida de manutenção ao longo do tempo, devido à robustez do material.

#### Desvantagens:

- **Tempo de Execução:** Pode requerer um tempo maior para a execução devido à complexidade do trabalho artesanal.

#### Justificativa Técnica e Econômica:

- A alvenaria de pedra argamassada é uma **solução viável** e eficiente para garantir a estabilidade e a segurança das passagens molhadas. A durabilidade do material compensa o investimento inicial, proporcionando uma infraestrutura resistente e de longa vida útil.

### Concreto Armado

**Descrição:** Construção de passagens molhadas utilizando concreto armado, que proporciona alta durabilidade e resistência.

#### Vantagens:

- **Alta Durabilidade:** Concreto armado oferece alta resistência a cargas pesadas e condições climáticas adversas.
- **Manutenção Reduzida:** Necessita de menos reparos ao longo do tempo, reduzindo custos operacionais.
- **Segurança:** Material robusto que oferece maior segurança aos usuários.

#### Desvantagens:

- **Custo Elevado:** Maior custo inicial de construção em comparação com outras soluções.
- **Tempo de Execução:** Processo de construção pode ser mais demorado devido à necessidade de cura do concreto.

#### Justificativa Técnica e Econômica:

- O concreto armado é ideal para áreas com tráfego intenso e cargas pesadas, garantindo uma infraestrutura duradoura e segura. Apesar do custo inicial elevado, a durabilidade e baixa manutenção fazem dela uma opção econômica a longo prazo.





### Estruturas Pré-fabricadas de Concreto

**Descrição:** Uso de estruturas pré-fabricadas de concreto para a construção das passagens molhadas.

#### Vantagens:

- Rapidez de Instalação: Redução significativa no tempo de construção, pois as peças chegam prontas ao local.
- Qualidade Controlada: Fabricação em ambiente controlado garante qualidade consistente.
- Flexibilidade: Facilidade de adaptação às condições específicas do local de instalação.

#### Desvantagens:

- Custo Inicial: Pode ser alto, dependendo da logística de transporte e instalação.

#### Justificativa Técnica e Econômica:

- As estruturas pré-fabricadas são uma excelente opção para locais que necessitam de rápida implantação. A qualidade controlada e a flexibilidade de adaptação fazem desta solução uma escolha prática e eficiente, compatível com orçamentos moderados.



Considerando as diferentes soluções de mercado, a disponibilidade orçamentária e a infraestrutura existente nas localidades que se pretende executar a construção de passagens molhadas, a **alvenaria de pedra argamassada com agregados adquiridos** é a solução que melhor atende à municipalidade. Esta escolha se baseia na durabilidade, custo moderado e baixa necessidade de manutenção, garantindo uma infraestrutura robusta e eficiente para o Município de Barro-CE. Esta solução proporciona uma relação custo-benefício favorável, compatível com os recursos disponíveis e as necessidades específicas das comunidades beneficiadas, conforme detalhado no projeto de engenharia anexado.

Assim sendo, restou como solução viável, a **contratação de empresa especializada para execução de construção de passagens molhadas, em diversas localidades do Município de Barro-CE.**

#### IV - Estimativa das quantidades a serem contratadas, acompanhada das memórias de cálculo e dos documentos que lhe dão suporte (inciso IV do § 1º do art. 18 da Lei nº 14.133/21):

O quantitativo dos serviços a serem contratados são provenientes da verificação das necessidades das localidades e do Memorial Descritivo formado pela equipe técnica. Os serviços propostos na planilha de quantidades e preços são resultantes do programa de necessidades e inspeção feitas pelo Setor de Engenharia da Prefeitura de Barro, cujos quantitativos foram obtidos através de levantamentos feitos nos projetos executivos e espelham a necessidade da obra a ser executada, que seguem em anexo.



**V - Estimativa do valor da contratação, acompanhada dos preços unitários referenciais, das memórias de cálculo e dos documentos que lhe dão suporte (inciso VI do § 1º da Lei nº 14.133/21):**

Consideradas as premissas definidas como condições para a execução dos serviços descritos, definidas no tópico II, efetivou-se, pesquisa de preços definidos em tabelas oficiais, visando verificar e identificar os produtos disponíveis no mercado que atendem aos requisitos estabelecidos, de tal forma que se possibilite alcançar os resultados pretendidos e atender à necessidade da contratação, com os respectivos preços estimados, levando-se em conta aspectos de economicidade, eficácia, eficiência e padronização.

Os serviços relacionados na planilha de quantidades e preços serão executados em consonância às Normas Técnicas vigentes e recomendações dos fabricantes para o tipo de serviço a que se destinam.

Com objetivo de tornar a licitação mais competitiva e dar transparência aos preços praticados, o valor dos insumos para a obra foram cotados com base na tabela da SEINFRA 028.I. com desoneração, por ter esta se mostrado mais economicamente viável para a municipalidade.

O preço global de referência ao objeto será o resultante do custo global de referência acrescido do valor correspondente aos Benefícios e Despesas Indiretas (BDI), para o qual foi adotado percentual de BDI de 25,97%, que integrará o edital de licitação.

O principal objetivo do uso deste Sistema é evitar que licitantes apresentem preços baixos para vencer o certame e procurem, posteriormente, reverter a situação por meio de aditivos que contemplem serviços novos.

**VI - Descrição da solução como um todo e justificativas para o parcelamento ou não da solução (incisos VII e VIII do § 1º da Lei nº 14.133/21):**

Restou como solução viável, a **contratação de empresa especializada para execução de construção de passagens molhadas, em diversas localidades do Município de Barro - CE.**

O objeto a ser contratado **não é tecnicamente viável sua divisão**, sendo que o não parcelamento da solução é mais satisfatório do ponto de vista de eficiência técnica, por manter a **qualidade** da obra, haja vista que o gerenciamento permanece o tempo todo a cargo de um mesmo administrador, ressaltando que oferece um maior nível de **controle** pela

